

G
440
3751
M
Rouge
MUSEE DE L'HOMME

ALBUM PITTORESQUE
DE LA FRÉGATE LA THÉTIS
ET DE LA CORVETTE L'ESPÉRANCE.

Collection de Dessins

RELATIFS A LEUR VOYAGE AUTOUR DU MONDE

EN 1824, 1825 ET 1826,

SOUS LES ORDRES DE M. LE BARON DE BOUGAINVILLE,
Capitaine de Vaisseau;

RECUEILLIS ET PUBLIÉS PAR M. LE VICOMTE DE LA TOUANNE,
Lieutenant de Vaisseau à bord de la Frégate la Thétis.



A Paris,
CHEZ BULLA, ÉDITEUR, RUE SAINT-JACQUES, N° 38.
1828.

chute d'eau que représente la 4^e lithographie est la seconde ; dans les devants se trouvent deux fougères en arbre, et sur les rochers de la cascade, des vacouas et des touffes de bambous.

Planche 5 en cul-de-lampe. Vue de l'hôtel du gouvernement à Saint-Denis, prise des hangards du Vancassaï.

L'hôtel du gouvernement s'élève au milieu d'une place dont un des côtés est bordé par le rivage de la mer : c'est un édifice d'architecture simple, avec une varangue ou grande galerie couverte fort en usage dans les pays chauds. On entre dans l'hôtel par un jardin peu considérable, mais qui donne de la fraîcheur dans les appartemens. A Bourbon, comme on le voit, on rend hommage aux modes françaises en les suivant, autant que la distance des lieux peut le permettre ; la garnison a conservé naturellement son costume européen.

La division quitta Bourbon le 9 juin ; le 22 elle franchissait le passage qui sépare les deux derniers groupes sud des îles Maldives, Attoll Adoumatis et Attoll Souadiva, par 0° 6' latitude nord. Elle prit ensuite connaissance de la côte sud de Ceylan, contourna cette île à l'est, vint sur la côte de Coromandel, à la hauteur de Karical, et mouilla devant Pondichéry le 29 du même mois.



Hôtel du Gouvernement à S. Denis.
(Ile Bourbon)

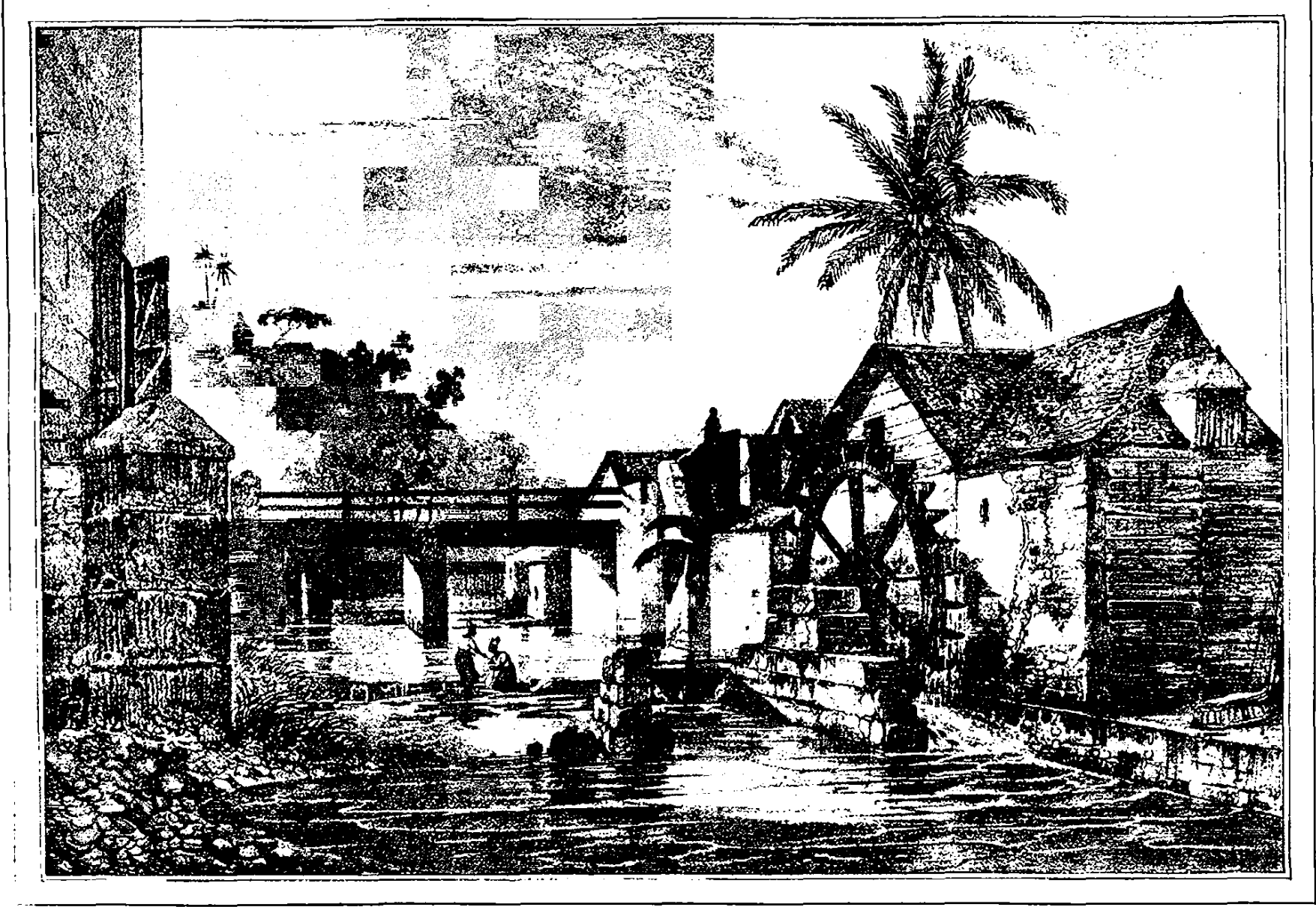

Sur par Adam, d'après R. B. de la Toussaine

Let. de Longjumeau, no. 1166, 1824

Vue de la Rivière s. Denis,
prise au dessous du Pont qui conduit de la ville haute au quartier d'en bas
 (Ile Bourbon)



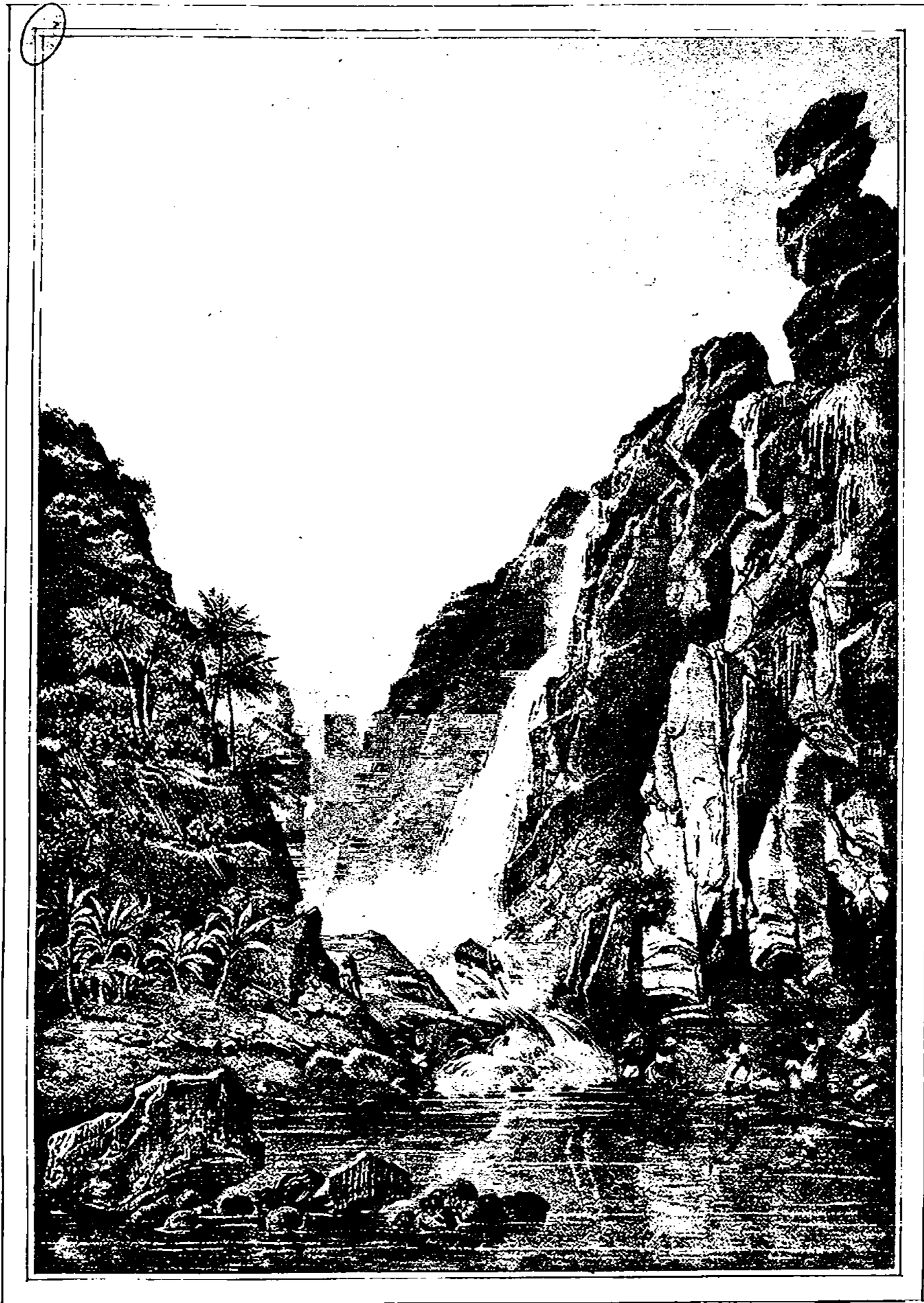

Dupressoir, d'après E. P. de la Touche

Lith. de Langlois rue de l'Écluse 10.

*2. Vue de la Rivière S^t Denis,
prise au fond de la Ravine où elle coule, et près d'une cascade qui vient s'y jeter.*

(Ile Bourbon.)



A. Bechebois, Scy par Adam, d'après E. B. de la Touanne

Lith. de Langlois, rue de l'Église N° 1

*Vue intérieure de l'île,
prise dans les environs du Jardin des plantes de la ville de St Denis.
(Île Bourbon.)*

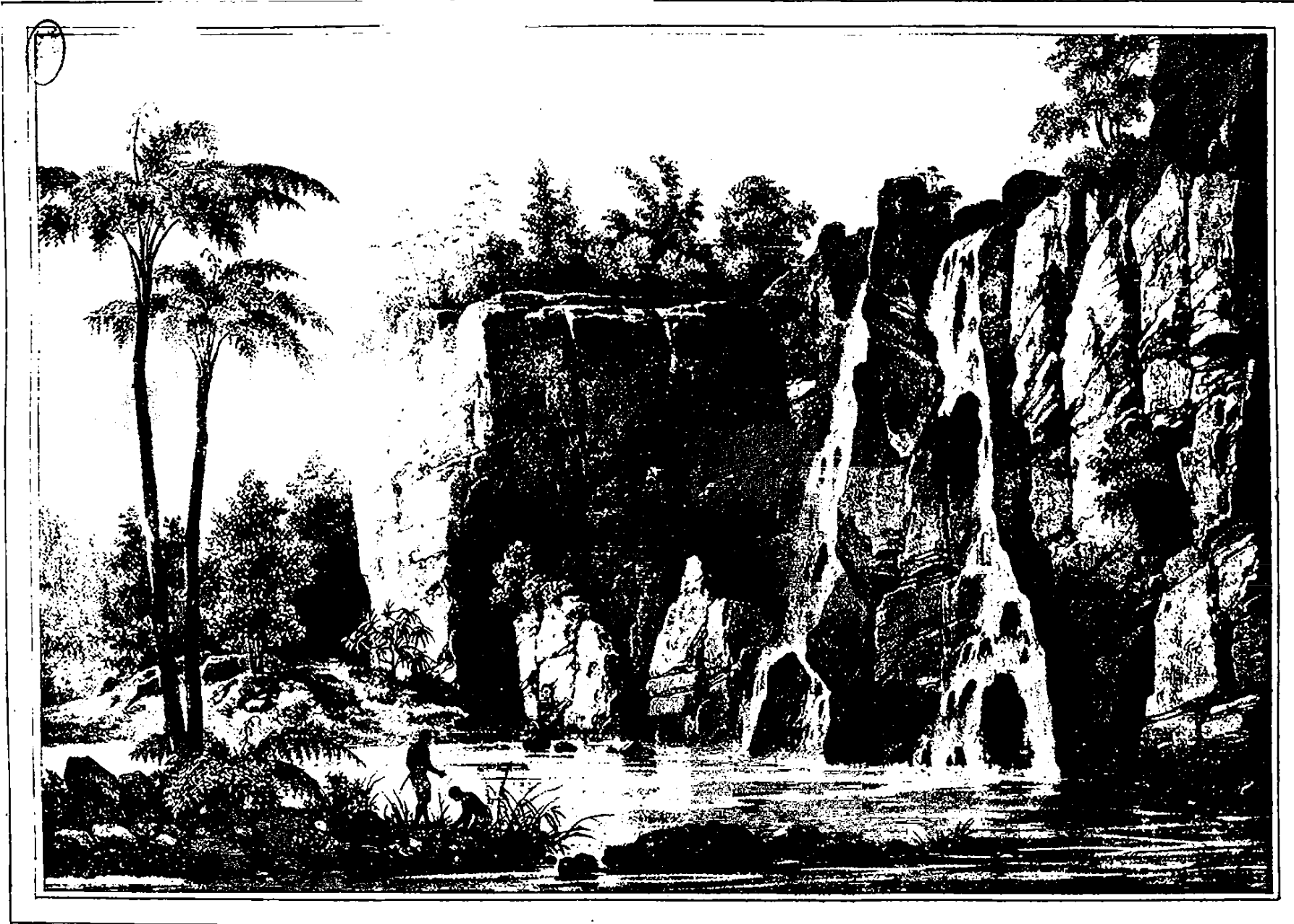

Dess. d'après K. B. de la Touanne

Est. de Langlumé, sur sa f. 1849, N. 6.

Vue d'une des Chûtes d'eau de la Rivière S^{te} Suzanne.

(Ile Bourbon .)

sant suivre de leurs bagages et d'un nombre considérable de domestiques indiens. Ils campent partout où bon leur semble de s'arrêter, se servent rarement des chaudières; et dans les villes mêmes, ils dressent leurs tentes au milieu d'une place publique.

Planche 12 en cul-de-lampe. Idoles indiennes sur la route d'Ariancoupan à Goudelour.

Ariancoupan est une aldée charmante au-delà de la rivière du même nom, et à une lieue sud de Pondichéry. En été on traverse facilement la rivière à gué, et on entre de suite sur un terrain bocagé, au milieu duquel sont les maisons de campagne de plusieurs Français établis à Pondichéry. Un peu plus loin on passe devant une chaudière moderne qui n'a rien de remarquable, et on arrive enfin près de ces idoles, qui sont placées un peu à gauche de la route de Gondelour; elles sont de dimensions colossales, et bâties de brique et de stuc. Des lataniers s'élèvent alentour, et ces autres arbres immenses qu'on appelle multiplians et qui se reproduisent par les racines qui pendent de leurs rameaux extrêmes pour former un tronc nouveau, donnent un magnifique ombrage à quelques toises de là.

La Thétis et l'Espérance mirent sous voiles le 30 juillet, traversèrent le golfe du Bengale rapidement, entrèrent dans le détroit de Malacca le 5 du mois d'août, et mouillèrent le 22 devant la ville de Malacca elle-même.

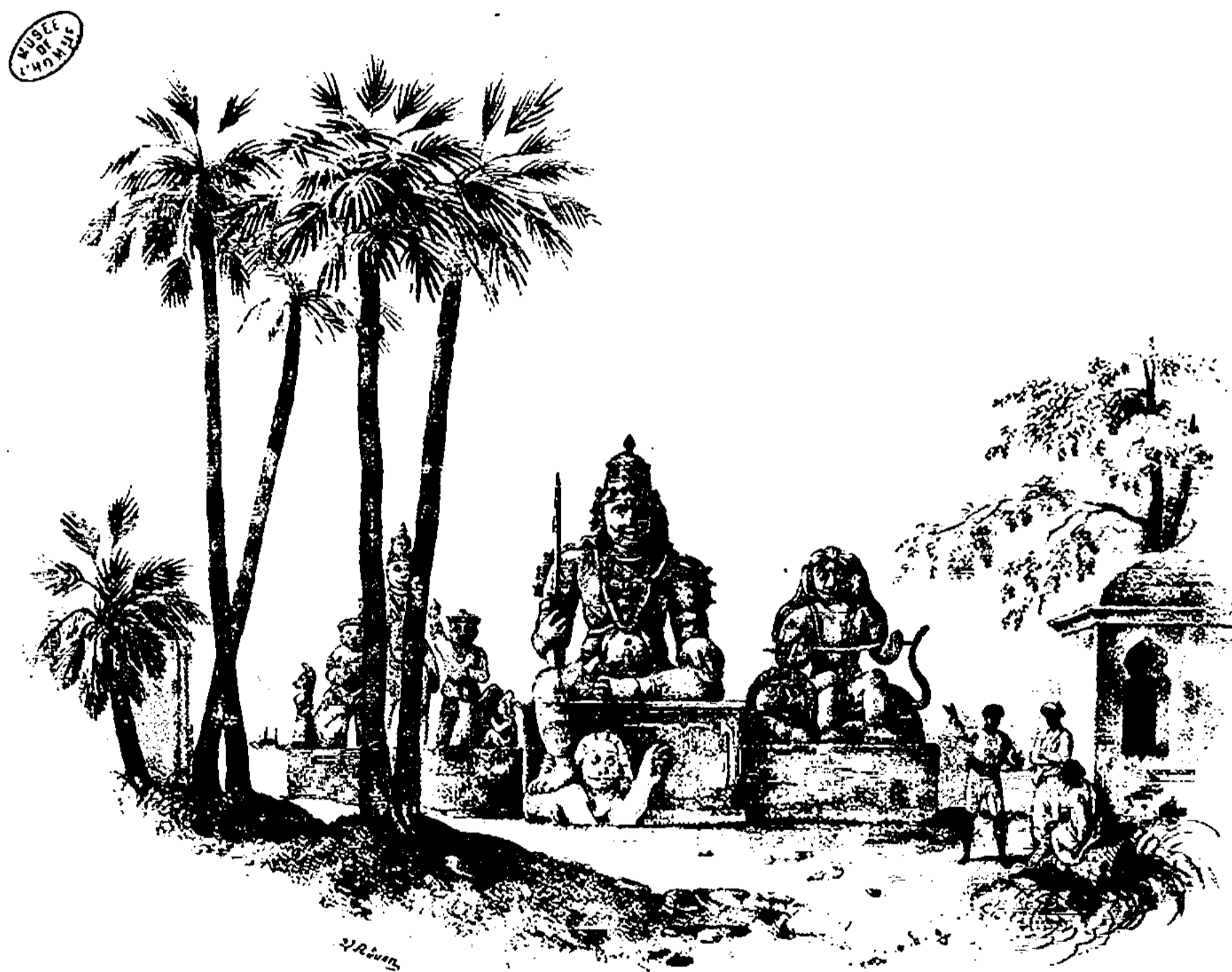

Idoles Indiennes à 2 lieues sud de Pondichéry, sur la route d'Ariancoupan à Goudelour.
(Indes orientales, Carnate.)



Bichetons, by pour Adam, d'après EB de L. Trounne

Int. de Sangliemi, rue de l'Abbaye, 21.

*Vue prise dans l'Intérieur de la Ville de Pondichéry,
auprès du Canal qui sépare le quartier Européen du quartier Malabar.
(Indes orientales. Carnate.)*

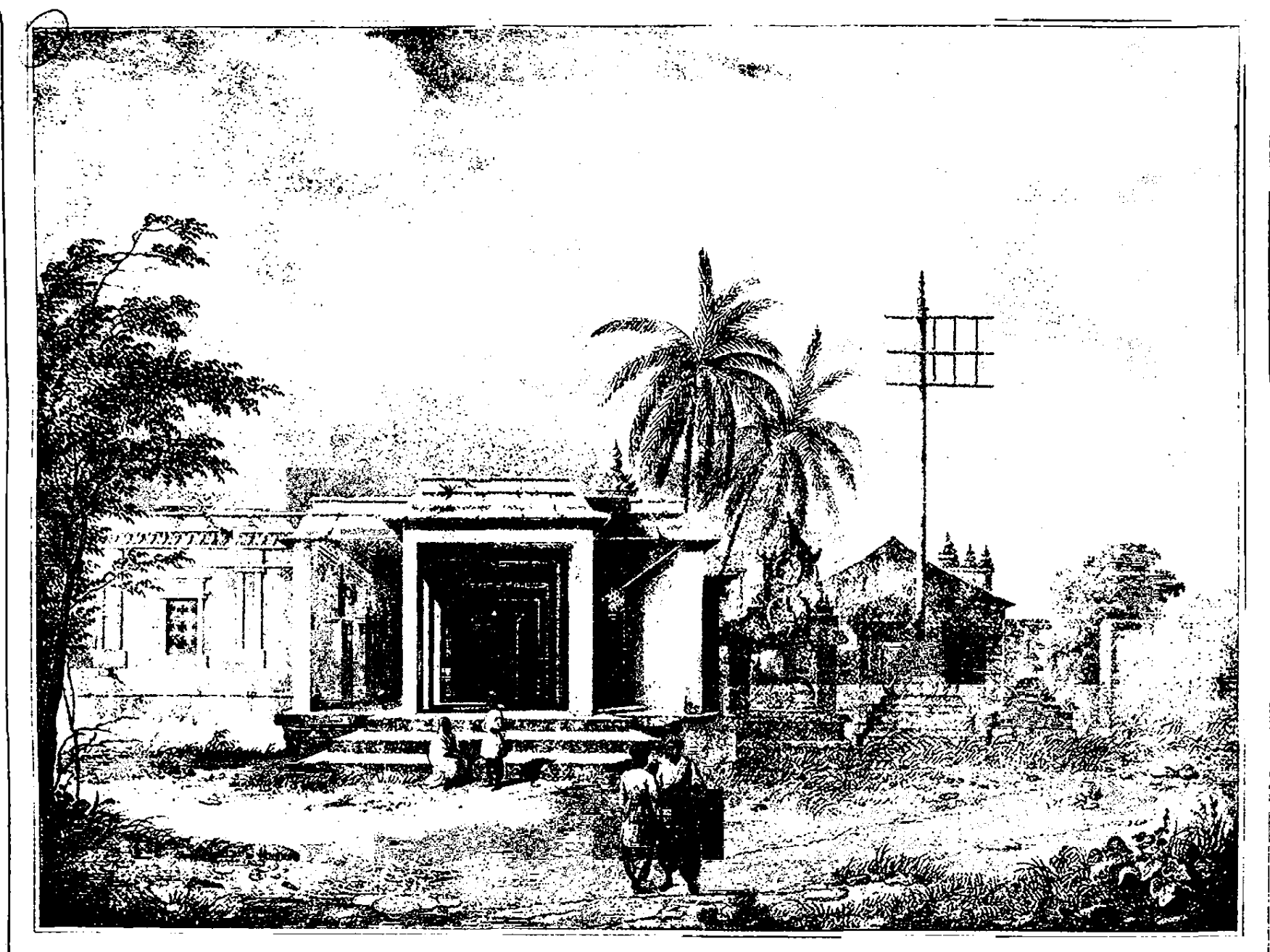

Arnaud, d'après C.B. de la Couronne

Coll. de L'Académie des Inscriptions et Belles-Lettres, 1772

Vue prise dans l'intérieur de la cour d'une Pagode à Pondichéry.

(Indes orientales ; Carnate.)

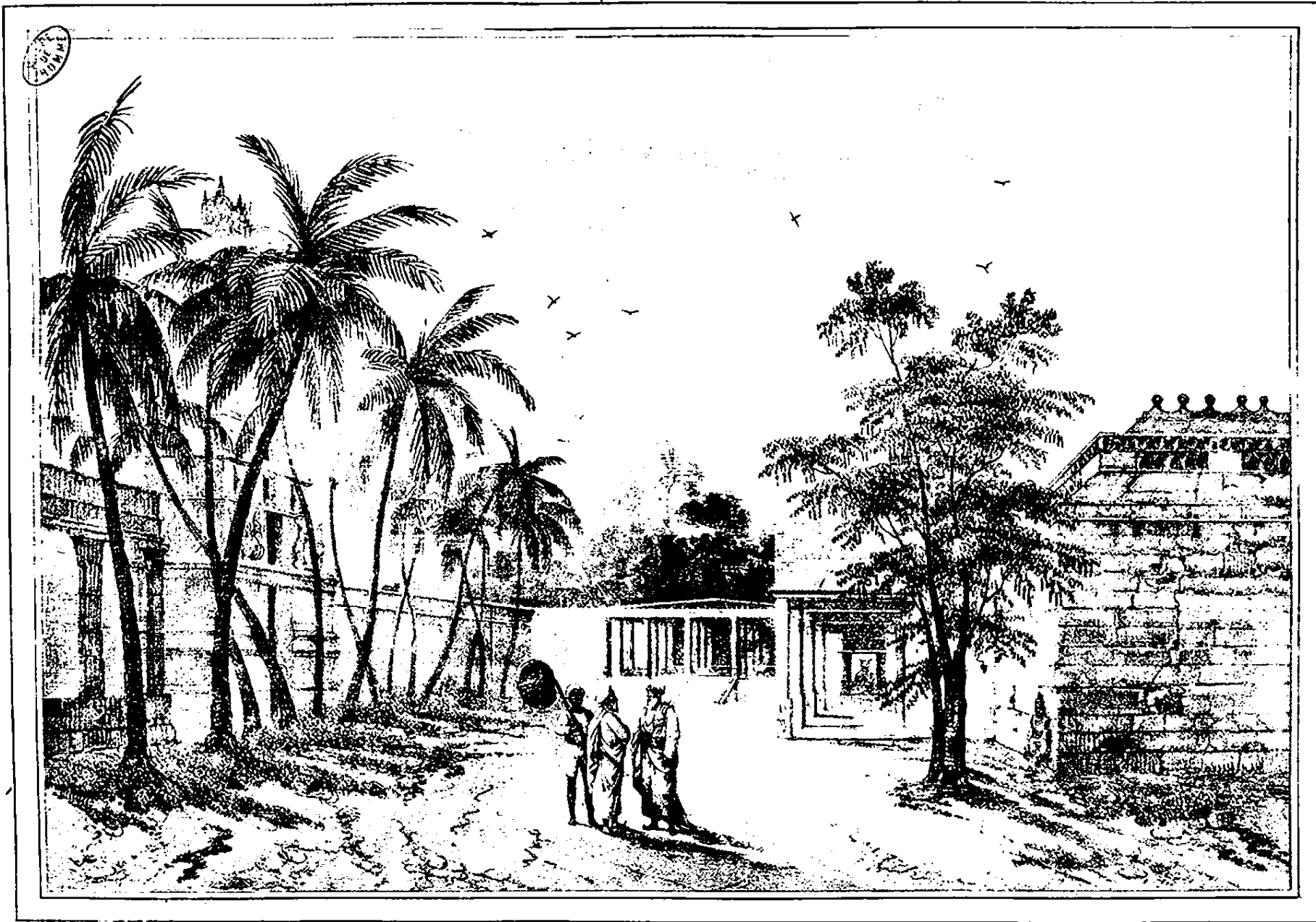

Substrait d'après l'album d'après B. de la Tourne

Lith. de Langlois rue de l'École 11-13

*Vue d'une partie de la Pagode de Vilmour.
prise en dedans de la grande enceinte.
(Indes Orientales; Carnate.)*



Après E. D. de la Tronche

Lith. de Langlois rue de l'Abbaye, N. 2

Fête de Mariage. Malabar à Pondichéry.
(Indes orientales. Carnate.)



V. Adam, sous la direction de G.B. de la Toussaine

Litho de Langlois, rue de l'Étranger 114

Danse de Bayadères, à Pondichery.

(Indes orientales, Carnate.)

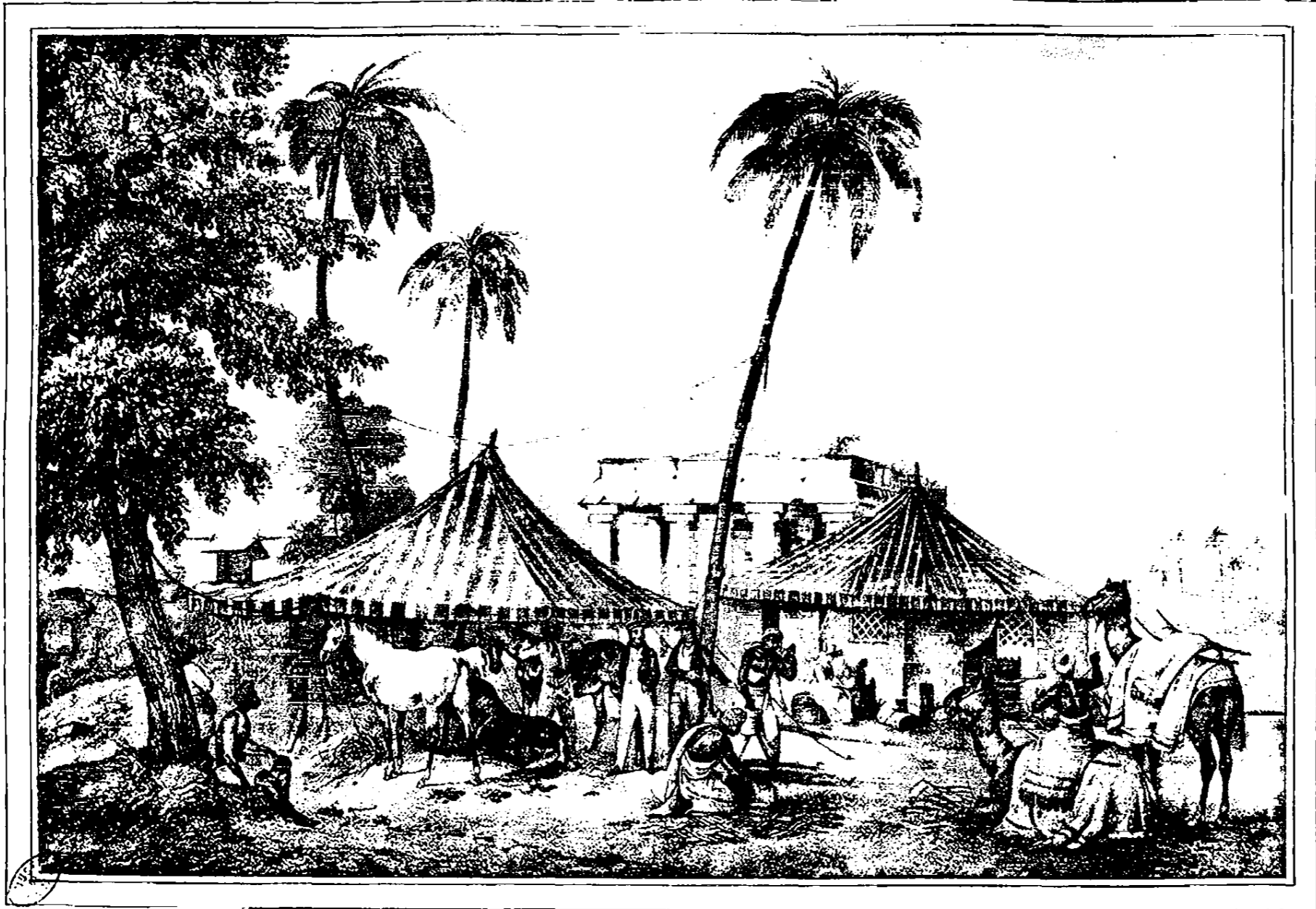

V. Adam d'après E. B. de la Touche

Lech de Longueuil sur de l'Abbaye 1700

Station de Voyageurs Européens auprès de la Chauserie de Vilnour.
 (Indes orientales. Carnate .)

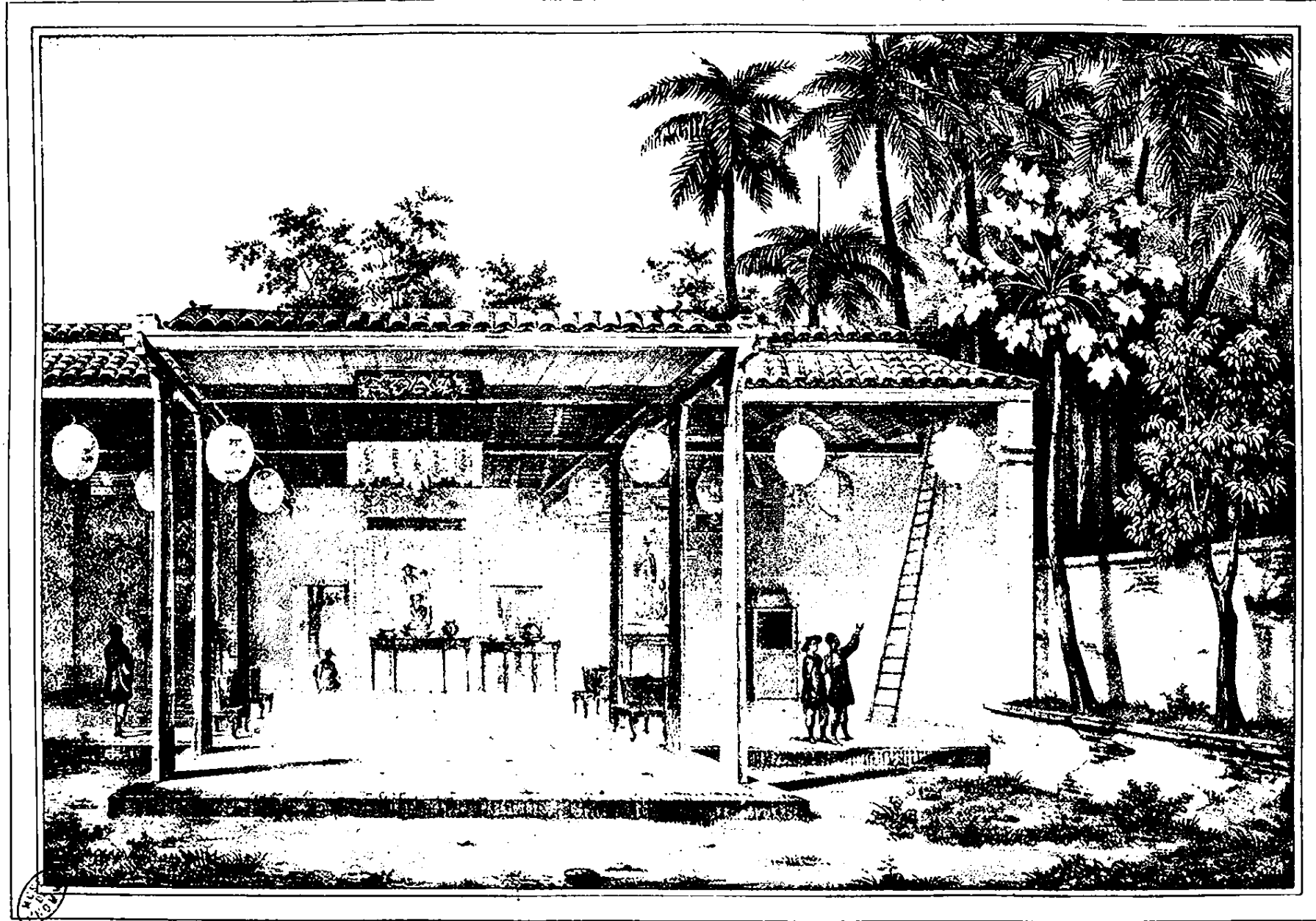

Combien de fois j'ai vu C.B. de la Touraine

Leit de Langlumi rue de l'Albany, 114

*Intérieur d'une Pagode dans le quartier Chinois, à Malacca.
(Côte Malaye)*



Deroy, d'après L. B. de la Touanne

Lith. de Langlois, rue de l'Abbaye, 114.

*Vue de la Ville et du détroit de Singapour,
prise de la Maison du Résident.
(Côte Malaye.)*

Planche 20. Chasse au cerf dans les montagnes de Marivelles.

Les montagnes des environs de Manille sont en général très-boisées, et les défrichemens ne s'étendent guère sur leurs pentes; leurs forêts abondent en cerfs et en sangliers, mais quelquefois il faut monter beaucoup pour en trouver. Ici on est arrivé au Sitio de la Calola, à peu près aux deux tiers de l'élévation totale, et au-dessus de la région des bambous qui ne se rencontrent plus aussi haut.

Planche 21. Vue de la rivière San-Matheo, prise à la hauteur de la Cueva.

La rivière de San-Matheo sort d'un groupe de montagnes au nord de Manille, et prend son nom du premier pueblo un peu important qu'elle traverse. Dans la montagne, c'est un torrent rapide, et le vallon étroit, qui lui sert de lit, présente presque partout des escarpemens inaccessibles. Il existe cependant sur sa rive droite, et à quelques lieues au-dessus de San-Matheo, une grotte qu'on peut visiter; les Espagnols l'ont appelée la Cueva, et on y trouve de belles stalactites; mais ce qui mérite surtout de fixer l'attention, c'est le cours du torrent, c'est le voyage de Manille à la grotte, et mille objets dignes de remarque qu'offre le pays qu'on a à parcourir, tant en plaine que dans la montagne.

La frégate la Thétis sortit de Manille le 18 décembre pour se rendre à Macao. Elle laissait à Cavite la corvette l'Espérance que des réparations à faire, par suite d'avaries essuyées dans un typhon, retenaient encore, et qui ne devait la rejoindre que plus tard. La Thétis remonta dans le nord jusqu'à la hauteur de Formose, le 24 au soir elle était à l'attériage des îles Ladrões sur la côte de Chine, et le 25 elle mouillait devant Macao.



Départ de Chasseurs Jagals.

(Ile Luçon, Philippines)

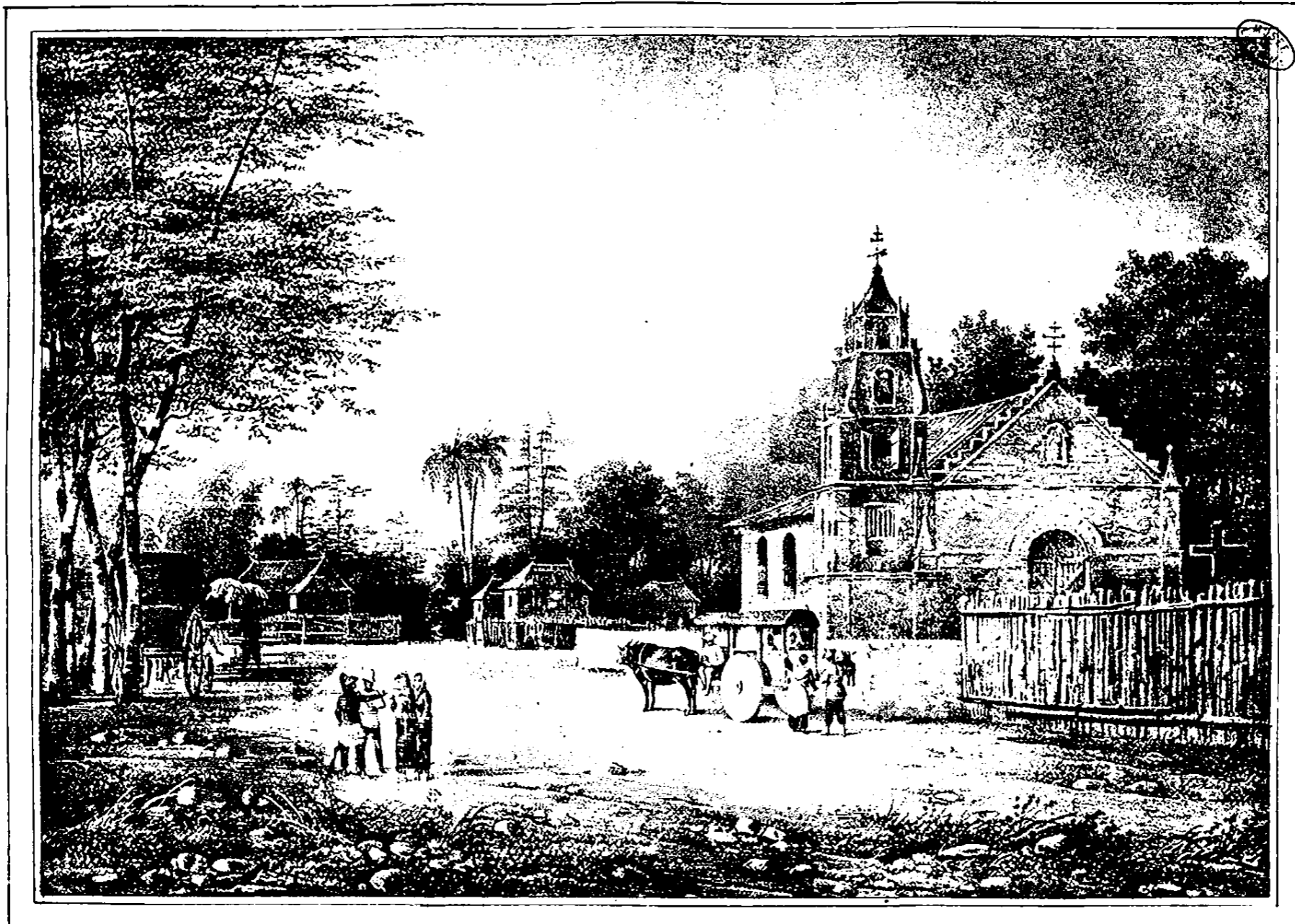

Reproduction d'après E.B. de la Touanne

Lith. de Langlois, rue de l'Abbaye, 11.

Village Jugal de Bacor, sur la route de Cavite à Manille.
(Ile Luçon, Philippines)

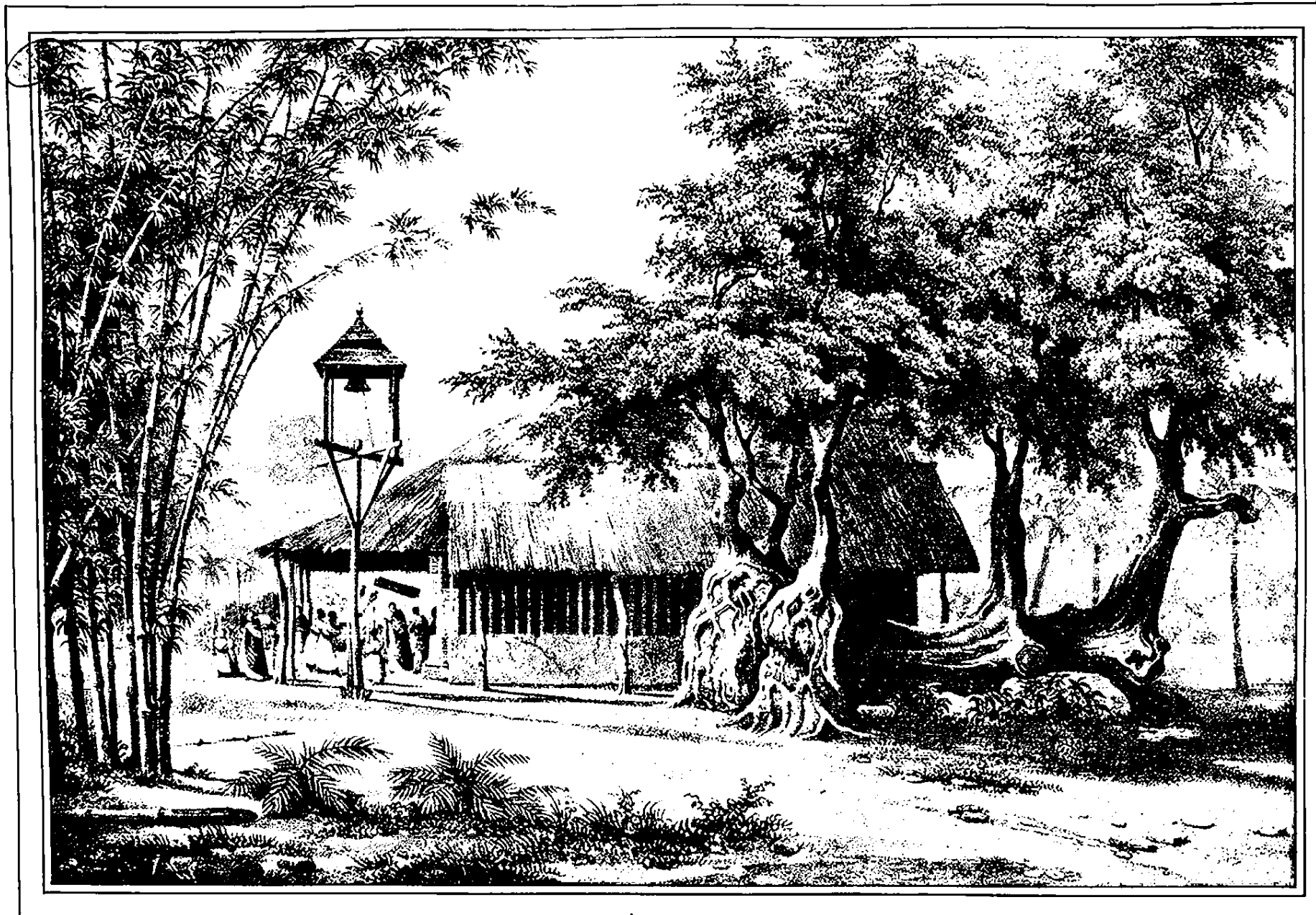

Dess. d'après F.B. de la Touanne

Ed. de Langlumé, s. l. d'Alger, N° 1.

Chapelle rustique de San Miguel, près Bacor.
(Ile Luçon, Philippines)

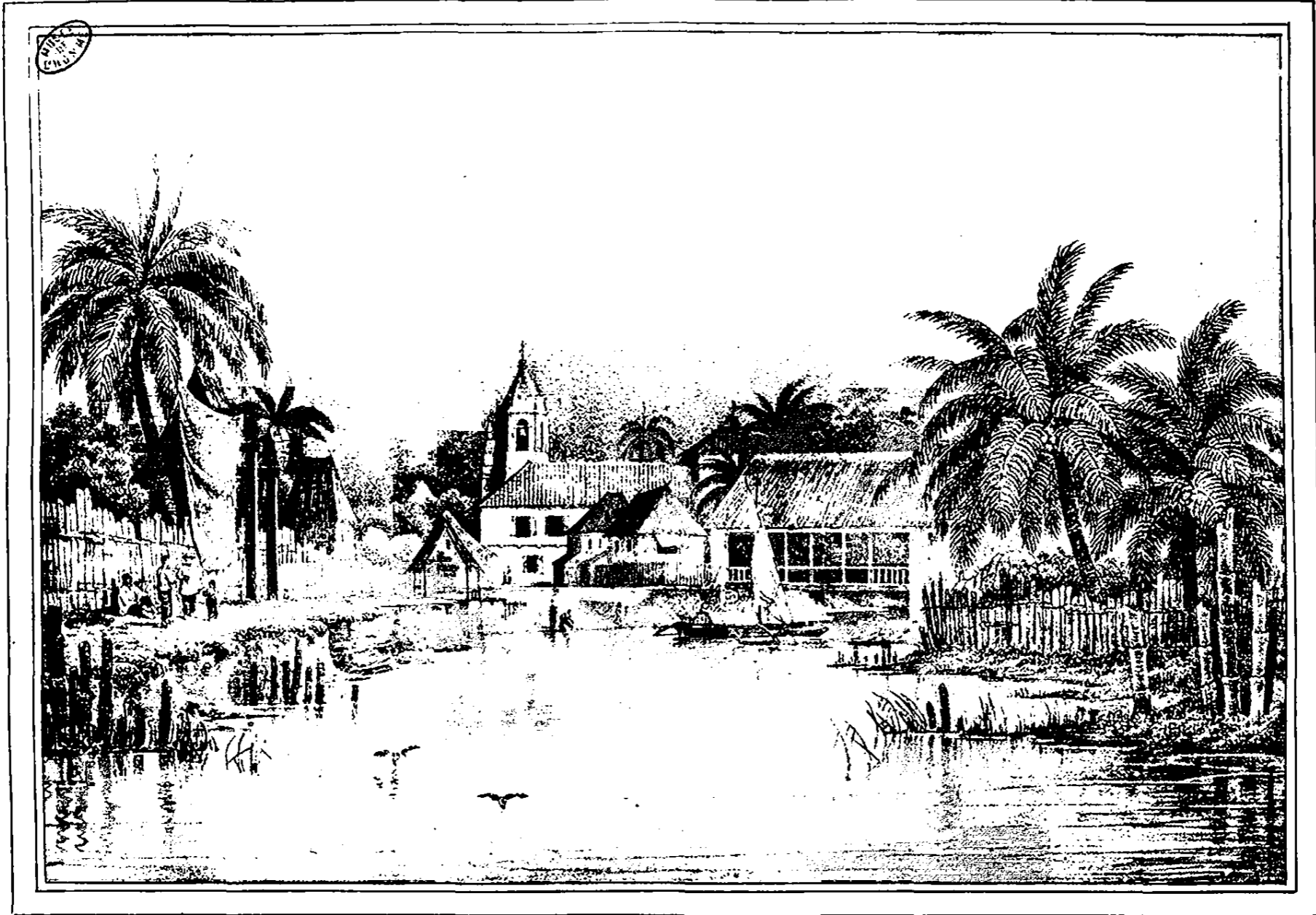

Lith. Scrup. Sabatier. Fig. par Y. Adam, d'après E. B. de la Touche

Lith. de Lempereur sur J. Olier, 1786

*Entrée de la petite ville de Balangu, du côté de la mer.
(Ile Luzon, Philippines.)*

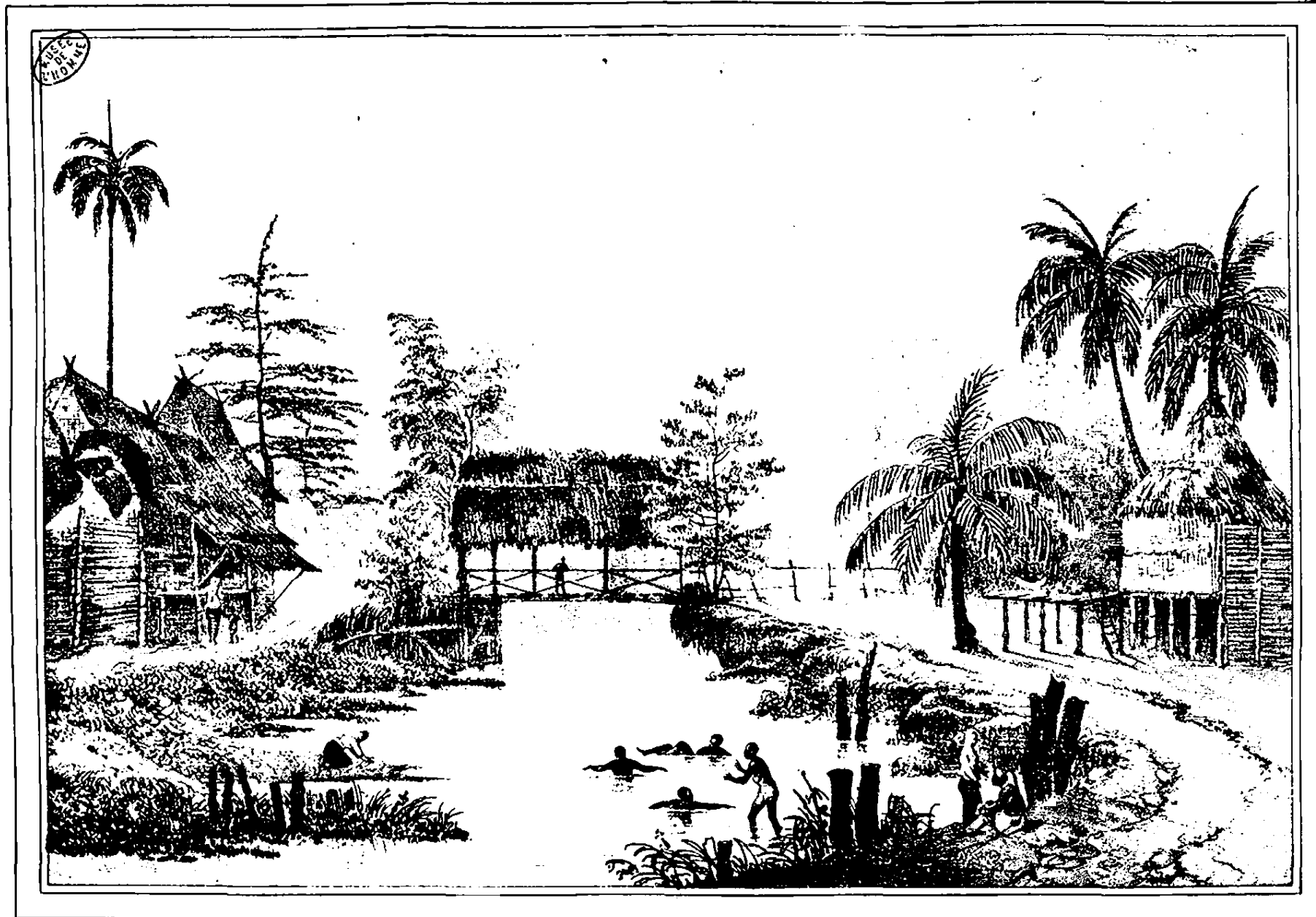

Sabatier, d'après E.B. de la Toussaine. Voy. par Adam.

Coll. de L. Langlois.

*Village de N.º S.º del pilar sur la route de Balanga,
aux montagnes de Marivelles.*

(Ile Luçon . Philippines)



Nicholson et Sebatier. D'après Adam, d'après E. B. de la Toussaine

Lith. de Langeliers rue de l'Abbaye, 11/13

*Chasse au Cerf dans les Montagnes de Marivellès.
(Iles Luçon, Philippines.)*

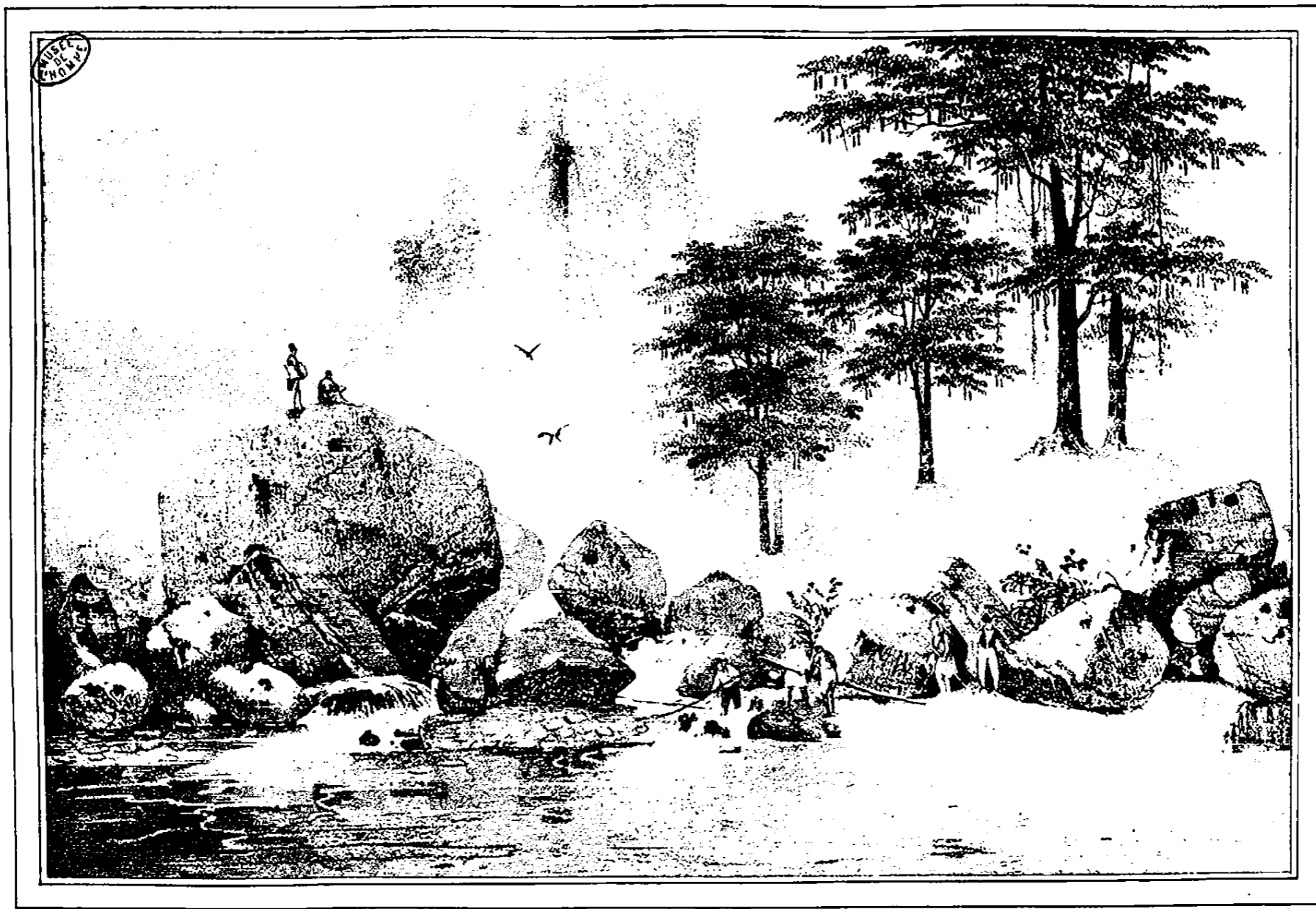

Picketers et Sektors sig par Adam, d'après E. B. de la Touanne

Lith. de Langlois, rue de l'Alibi, 176

Vue prise sur le cours de la rivière San-Mattheo, à la hauteur de la Cuera.

(Ile Luçon, Philippines.)

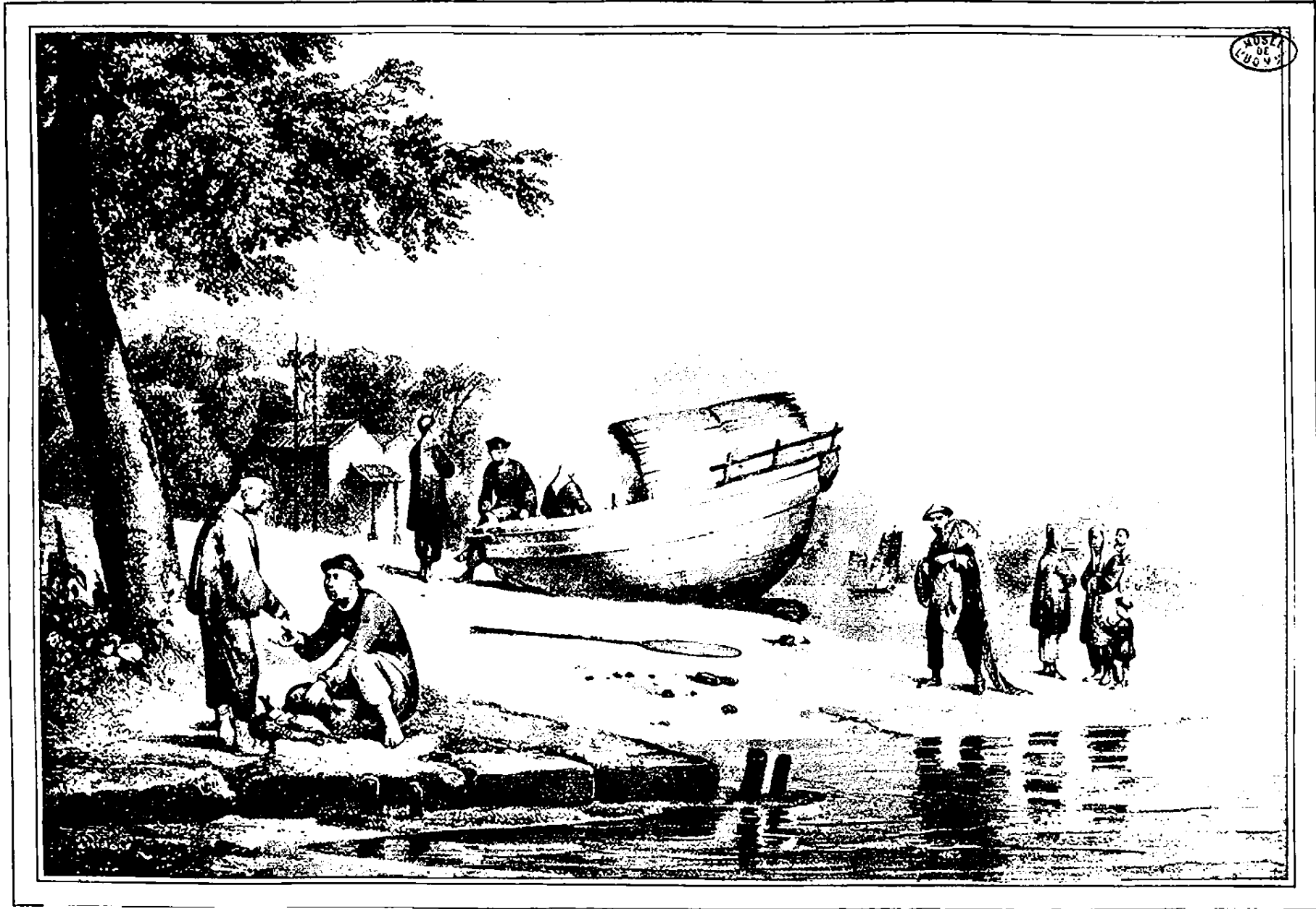

Lescazes et Adam d'après F.B. de la Touraine

Let. de Anagnani, van de Vliet, H.

Costumes Chinois et famille de pêcheurs à Macao.

(Chine.)

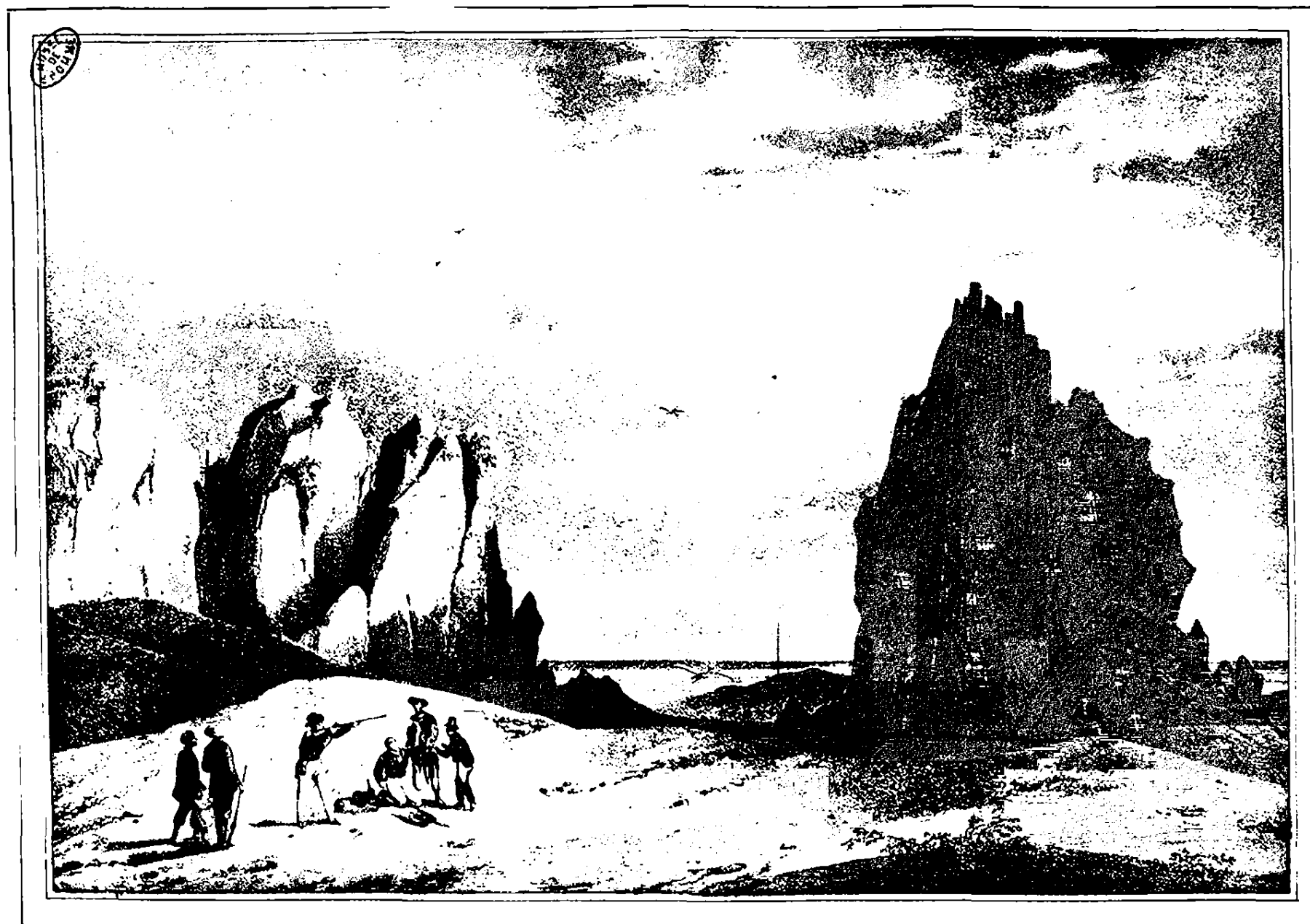

Jacottet lig. par Adam d'après E.B. de la Touanne.

Lith. de Langlois sur de l'Atelier, N°.

*Rochers de marbre à l'extrémité-ouest de l'île d'Hoïane,
près la petite ville de Tourane
(Cochinchine.)*



dessiné par Adam, d'après l'abbé de la Touraine

l'abbé de Langlois, sur des p. de M. de la Touraine

Entrée du Palais du Sultan Adde-Engratt, à Masulur.

(Archipel de la Sonde.)

donnent des grains, des rafales violentes, et de la pluie. Pendant les coups de vent de nord, le ciel est plus uniformément gris et couvert, les nuages se tiennent plus immédiatement; mais le soir, dans l'une et l'autre circonstance, les scènes de tourmente ont à peu près le même caractère, quand le soleil arrivant près de l'horizon déchire le voile d'orage, et quand ses rayons se partageant en faisceaux de lumière colorent le bord des nuées environnantes, et font ressortir les teintes sombres de la partie ombrée des grains qui s'avancent. Le vent, presque toujours plus impétueux dans cet instant, maîtrise la mer, et forme une couche brumeuse à sa surface des brisans qu'il lui enlève. Les groupes de lames sont éclairés de feux rougeâtres et d'autant plus étincelans que la mer est plus agitée; ou si la pluie commence à tomber, on les voit s'envelopper de teintes grises qui font sentir davantage l'uniformité constante avec laquelle ils se balancent. D'énormes oiseaux de mer voltigent à l'entour du navire; leurs cris aigus se font entendre quelquefois par dessus le sifflement de la brise dans les cordages; leur vol rapide ne semble rien perdre de sa vitesse, lors même que sa direction est en sens contraire à celle du vent.

La division française après avoir lutté contre les vents pendant plusieurs jours, sans les voir changer, renonça à visiter Hobart-Town, et fit route pour le port Jackson, où elle mouilla le 19 juin.

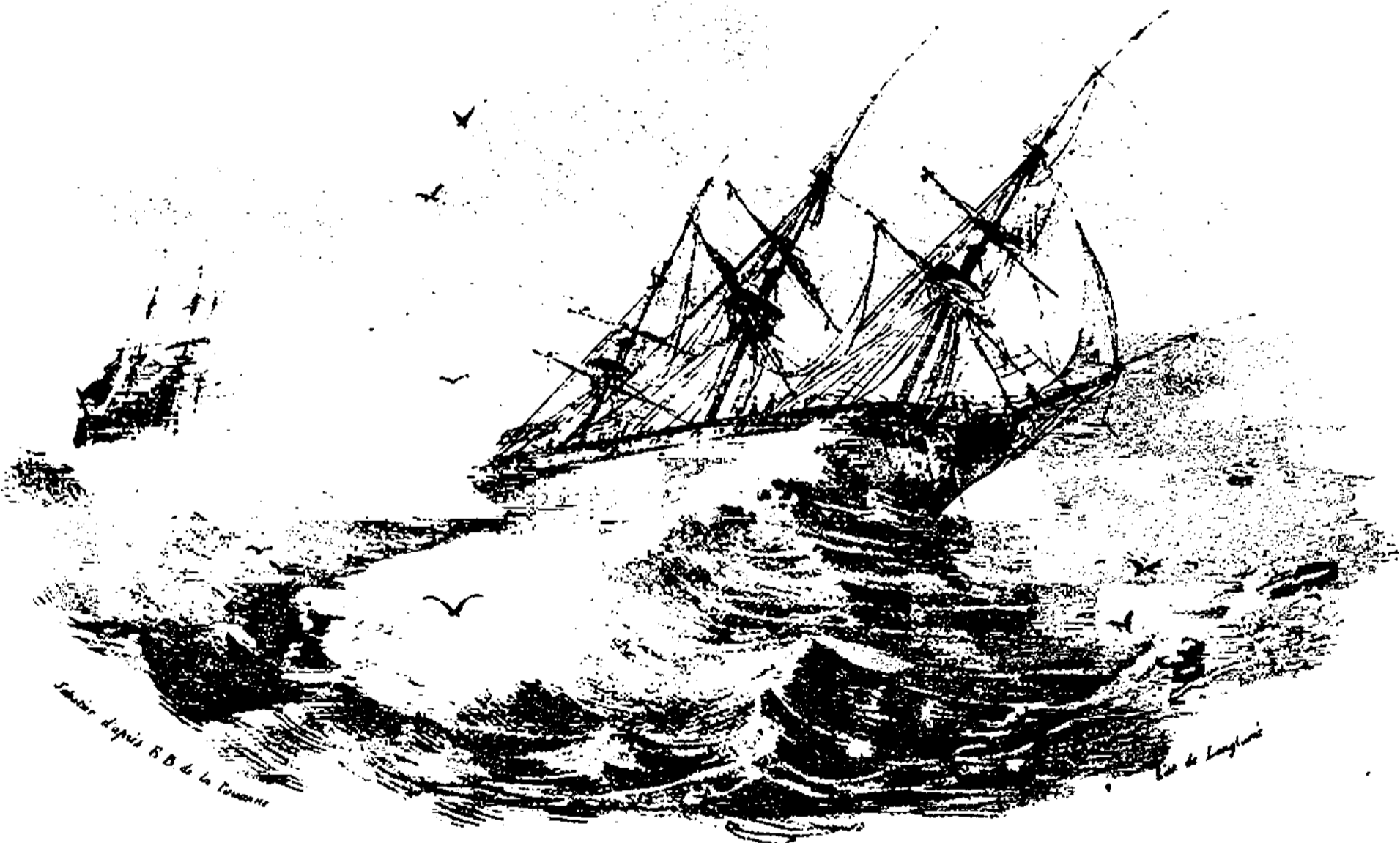

Coup de vent de nord sous le cap sud de la terre van Diemen.

(Océan Austral.)

Planche 28. Vue prise sur le cours de la rivière du Nepean, au-dessus de l'habitation de M. Mac Arthur, dans le Camden Shire.

Le Nepean, dans la partie supérieure de son cours, borde le comté de Camden, limitrophe de celui de Cumberland. Les terres de sa rive gauche sont d'une nature excellente, et dépendent d'une exploitation agricole des plus anciennes et des plus importantes de la colonie, celle de M. Mac Arthur. Un peu plus haut le lit de la rivière est encaissé, et présente un aspect du même genre qu'à la hauteur de Glen Brook-Creek. Les naturels du pays viennent se reposer quelquefois sur les plages de sable que les eaux laissent à découvert, et y faire halte après leur chasse.

Planche 29 en cul de lampe. Vue du fort Macquarie sur la pointe est de l'anse Sidney.

Le petit fort Macquarie, en ce qui a rapport à ses batteries en elles-mêmes, est construit sur les données reçues pour les fortifications modernes; mais il porte comme ornement une tour de garde et deux tourelles de forme gothique. La corvette l'Espérance, pendant la relâche de la division Bougainville à port Jackson, était entrée dans l'anse Sidney, pour des réparations assez importantes, et se trouvait amarrée un peu en dedans du fort. La frégate la Thétis du mouillage de Neutral Harbour, où elle était restée, laissait apercevoir sa mâture au-dessus des batteries du fort.

La division française mit à la voile, et sortit de port Jackson le 21 septembre, fit route à l'est entre le trente-quatrième et le trente-huitième parallèles de latitude sud, et vint mouiller le 24 novembre à Valparaiso, sur la côte du Chili.

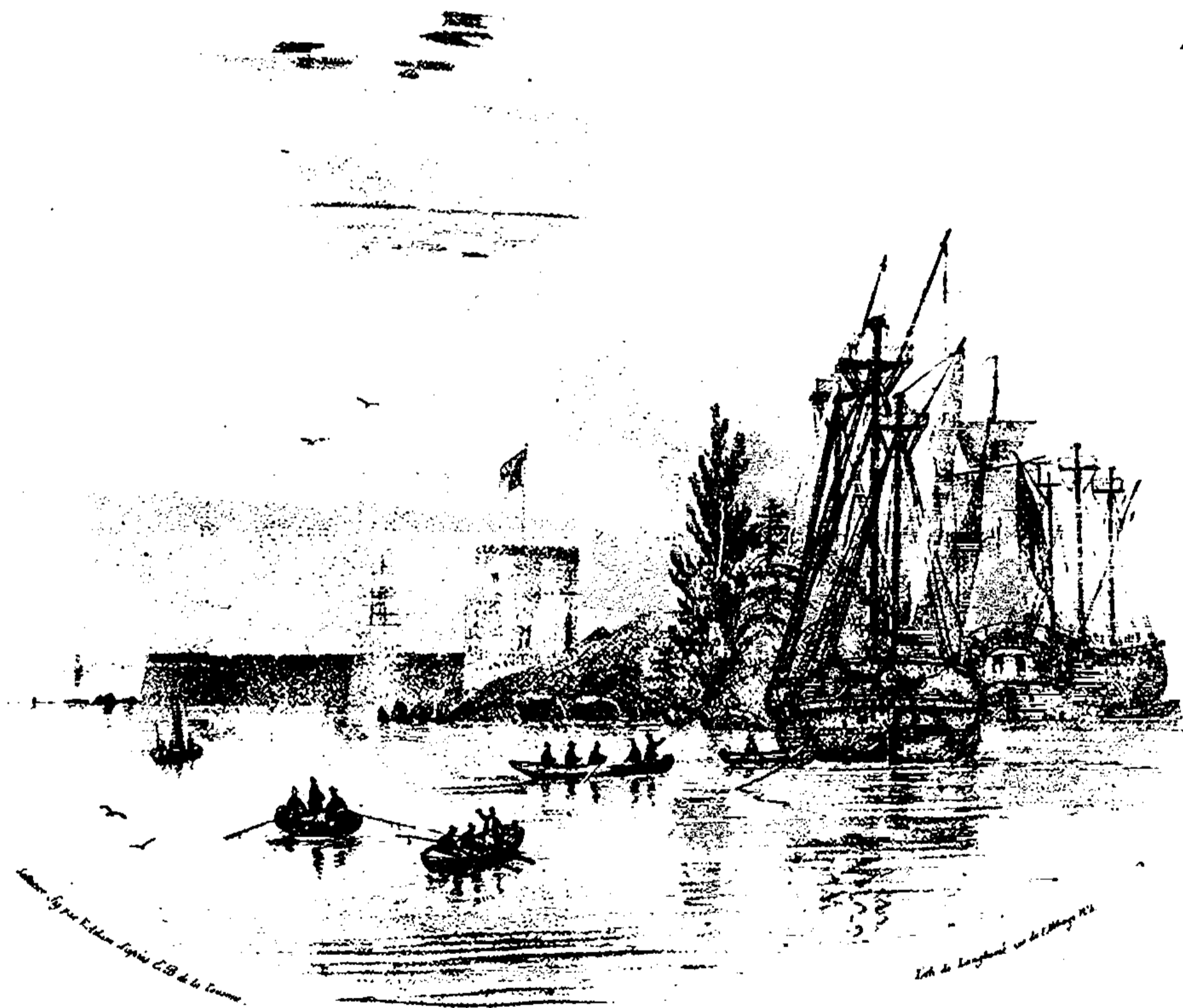

Vue du fort Macquarie, sur la pointe est de l'anse Sidney
(Nouvelle Galles méridionale.)



Dessiné par Adam après G. de la Courne

Lith. de Langlois, rue de l'Abbaye, 11.

Vue prise au confluent de la rivière Nepean et du torrent de Glen-brook-creek.

(Nouvelle Galles méridionale.)



Gravé par M. de la Roche d'après C. B. Courcier

Lith. de Langlois rue de la Harpe 172

Vue du Bassin de Norton, sur le cours de la rivière Nepean.

(Nouvelle Galles méridionale.)



Engraving by F. Adam, d'après G. B. de la Couronne

Tab. de la Nouvelle-Galles méridionale

*Vue prise sur le cours de la rivière Nepean,
au dessus de l'habitation de M. Macarthur, dans le Condenshire.*

(Nouvelle Galles méridionale.)



et Salinas, au pied de la montagne de la Cruz.

Leck de Langdon

*Le Vallon du Rio Quile, à huit lieues au nord de Valparaiso.
(Chili.)*

Planche 31. Le pont de l'Inca, sur le passage de Santiago de Chili à Mendoza, par les Andes.

A cinq lieues de l'Alto de Cumbre, en descendant le vallon de la Cuëva, on arrive à un pont naturel formé au-dessus du Rio par des fontaines incrustantes. Cet endroit sert souvent de lieu de repos aux muletiers et aux voyageurs qui traversent les Andes, pour aller de Santiago à Mendoza.

Planche 32. Place publique de la ville de Mendoza.

La cathédrale, deux autres églises et une fontaine décorent la place publique de Mendoza; dans l'ouest, la Cordillère des Andes s'élève avec sa crête couverte de neige. Les paysans des environs de Mendoza sont tous cavaliers, comme ceux du Chili, et portent le même costume qu'eux, avec cette seule différence que leurs étriers sont fort petits, tandis que ceux des autres sont massifs et fort gros. Les femmes indiennes, d'origine pure, ont de fort beaux cheveux qu'elles partagent en deux tresses derrière la tête. Les troupes mendozines sont vêtues à l'espagnol.

Planche 33. Relais de poste sur la route de Mendoza à Buenos-Ayres.

Les chevaux sont le plus souvent à paître dans les *pampas* quand les voyageurs arrivent au relais. Alors le maître de poste les envoie chercher, ou bien allume quelques broussailles dont la fumée sert de signal à ceux de ses gens qui sont en tournée au dehors. Ceux-ci ramènent en peu d'instans un certain nombre de chevaux qu'ils font entrer dans le corral, espèce de parc ou d'enceinte formée de pieux fichés en terre, où ils les choisissent et les lacent l'un après l'autre pour les remettre aux postillons, qui les équipent à mesure, et les attèlent. Lorsque la poste suivante est à une trop grande distance, on prend un relais double, on le fait suivre la voiture, et on change une ou deux fois en route.

Le brick de guerre le Faune se trouvait en rade de Buenos-Ayres lorsque j'y arrivai. M. de Perceval, capitaine de ce navire, m'embarqua à son bord. Le 1^{er} mars nous partîmes de Buenos-Ayres, et après avoir relâché quelques jours à Montevideo, nous fîmes route pour Rio Janeiro, où nous mouillâmes le 17 du même mois. La division Bougainville y était arrivée depuis le 2 : je débarquai immédiatement du Faune pour retourner à bord de la Thétis, et reprendre mon service.



Relais de Poste dans les Pampas, sur la route de Mendoza à Buenos ayres.

(Provinces du Rio de la Plata)





MUSEE
NAT.
D'HOMME

Dess. par V. Adam, d'après E. B. de la Touraine

Lith. de Langlois

Le Pont de l'Inca sur le passage de Santiago de Chili à Mendoza.

(Cordillère des Andes.)



L'édifice sur la direction de S. B. de la Concorde

L'éd. de l'eglise sur de l'Albay, 1776

*Place publique de la ville de Mendoza,
sur la route du Chili à Buenos-Aires.
(Provinces du Rio de la Plata.)*

Planche 34. Cascade de la grande Tejuca, près Rio Janeiro.

La grande et la petite Tejuca sont deux cascades peu éloignées l'une de l'autre, et à quelques milles dans le sud de Rio Janeiro. Le chemin qui y conduit est pierreux et mal entretenu, mais le pays qu'on parcourt est charmant. La petite Tejuca se présente d'abord à droite de la route. Un peu plus loin on rencontre la grande Tejuca à gauche; elle appartient à un torrent plus fort que la précédente, et se brise en double chute. Son volume d'eau est considérable, et de la seconde chute, qui suit immédiatement la première, il retombe au milieu des rochers qu'il entraîne et roule avec lui. La végétation des alentours est vigoureuse et brillante.

Planche 35 et dernière en cul-de-lampe. Presqu'île et chapelle de Notre-Dame de Bon-Voyage, à l'entrée de la baie de Rio Janeiro.

Les navires qui veulent sortir de baie de Rio de Janeiro quittent quelquefois le mouillage ordinaire avec la brise de terre, et viennent attendre sous l'îlot de Notre-Dame une seconde brise assez fraîche, qui leur permette de manœuvrer facilement entre les passes de Santa-Cruz. Ce mouillage est donc un dernier point de départ qu'on prend pour être plus en appareillage, et c'est pour cette raison sans doute qu'on lui a donné le nom de Bon-Voyage. L'îlot tient à la terre par une langue de sable, et forme ainsi plutôt une presqu'île. Une chapelle dédiée à la Vierge a été placée sur son sommet.

Le 10 d'avril, la Thétis et l'Espérance quittèrent Rio Janeiro pour retourner en France. Le 23 juin elles mouillèrent sur la rade de Brest. Ainsi se termina leur voyage autour du globe, après vingt-huit mois de campagne, leur route parcourue équivalant à dix-neuf mille trois cent trois lieues terrestres.

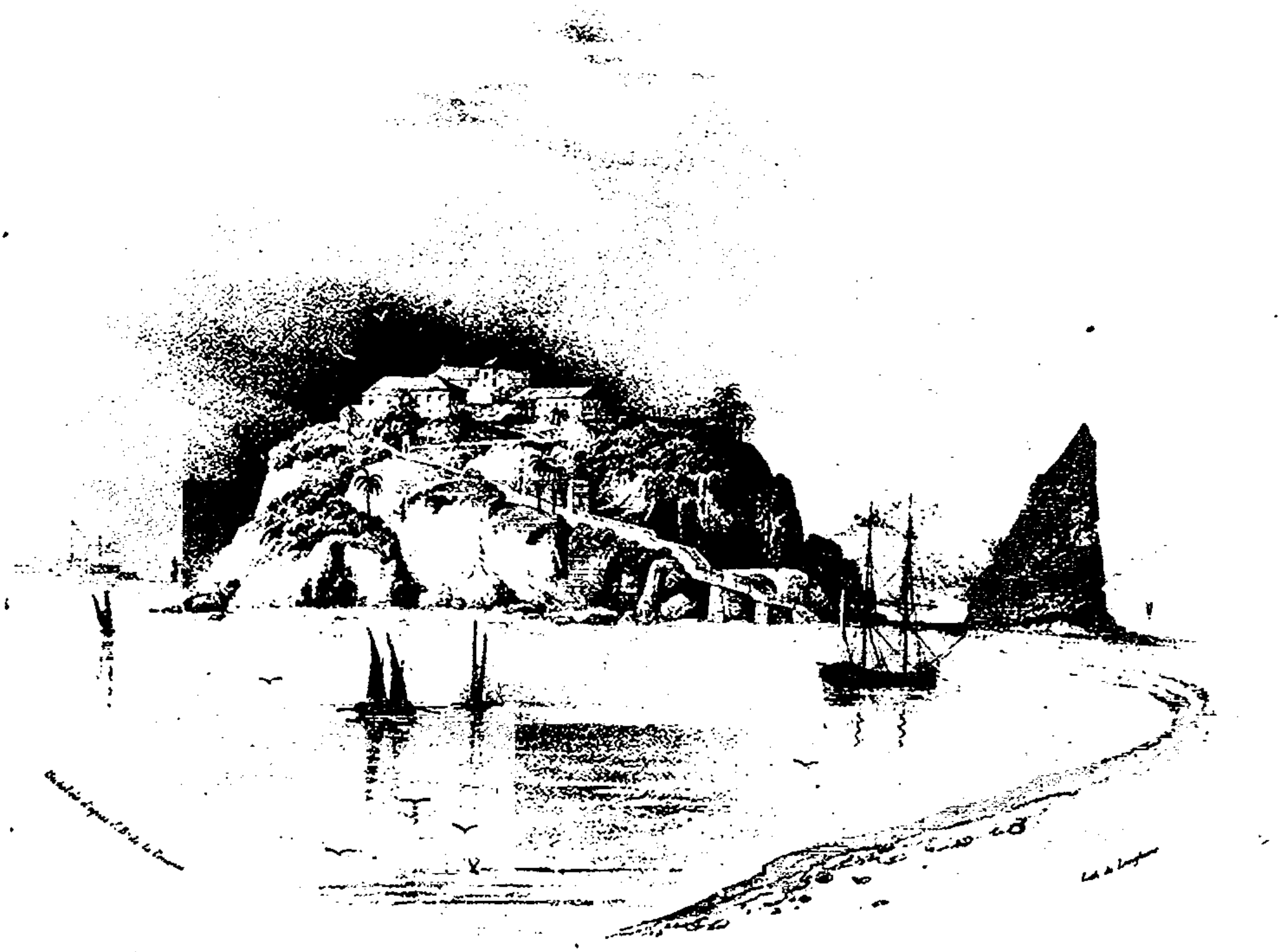

*Presqu'île et Chapelle de N. D. de bon voyage.
à l'entrée de la baie de Rio Janeiro.*

(Brésil.)



Relevé par Adam d'après L.B. de La Touche

Lab. de Langhoni

*Cascade de la grande Equica, près Rio-Janeiro
(Brésil.)*